Sbor dobrovolných hasičů

# Běrunice

1880 - 2000

**Vážení občané!**

120. výročí založení místního sboru dobrovolných hasičů je důležitým mezníkem, abychom si připomněli hlavní myšlenku zakladatelů sboru „Vlasti k ochraně – bližnímu ku pomoci“. Abychom tuto myšlenku měli stále na paměti a uchovali ji jako odkaz do dalších let.

Již po několik generací naplňují naši hasiči ušlechtilou myšlenku dobrovolnosti, nezištnosti a obětavosti. Ačkoliv se v naší vlasti měnilo společenské klima, období rozkvětu se střídala s obdobími krizovými, tyto základní vlastnosti zůstávají stále základem práce každého člena sboru dobrovolných hasičů.

Je to dobrá příležitost ohlédnout se zpět kolik prospěšné práce se podařilo vykonat a stanovit si další úkoly pro nadcházející období. Sbory dobrovolných hasičů mají své místo i v dnešní demokratické společnosti, jejich úloha i nadále roste, neboť jejich náplní je ochrana společného, soukromého i osobního majetku. Těžiště práce spočívá hlavně v předcházení požárů prováděním dobré prevence.

Obecní zastupitelstvo a Obecní úřad v Běrunicích si váží práce dobrovolných hasičů a proto i nadále bude SDH podporovat v jeho záslužné práci.

U příležitosti tohoto významného výročí děkujeme všem, kteří v našem sboru aktivně pracují i těm, kteří zde pracovali v minulosti. Do dalších let činnosti přejeme SDH Běrunice hodně úspěchů v naplňování myšlenky pomoci bližnímu.

Ing. Milan Zima
starosta obce Běrunice

## Z kroniky dobrovolného hasičstva

První pokusy o zakládání dobrovolných hasičských sborů jsou datovány rokem 1863 a městy Chrudim, Slaný.

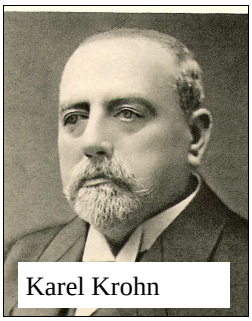
Karel Krohn

Skutečně však založen byl prvý takový sbor r. 1864 ve Velvarech, přičiněním mladého obchodníka Karla Krohna, jenž v Hamburku měl příležitost poznat blahodárnou činnost tamního ochranného sboru. Při svém pobytu v Hamburku kráčel jednoho rána do závodu kde byl zaměstnán a stal se svědkem požáru. Při té příležitosti viděl zasahovat hamburské hasiče vybavené stříkačkami umístěné na lodích. Po svém návratu domů vyprávěl svým rodákům o prospěšném působení hasičských sborů a doporučoval zřízení takového sboru ve Velvarech. Skutečně také z jeho podnětu byl sbor roku 1864 založen.

O rok později vznikl další v Roudnici, r. 1867 v Nepomuku a Kolíně, roku 1868 v Kutné Hoře, v Plaňanech a Táboře. V roce 1869 bylo založeno dalších šest sborů, následující 1870 ještě sedm. ( mimo jiné i Opolany 1870)

Koncem roku 1870 bylo v království českém 20 sborů dobrovolných hasičů vedle některých jednot sokolských, které hasičství pěstovaly.

Počet spolků utěšeně narůstal, ale mezi jednotlivými sbory byli veliké rozdíly nejen v ustrojení, ale hlavně ve vybavení a výcviku mužstva. Situace přímo volala po založení velké a silné organizaci postavené na pevných základech.

## Zemská ústřední hasičská jednota království Českého

Prvý výbor zemské ústřední hasičské jednoty Království Českého

Byla založena v Teplicích r. 1878 a zastoupena 127 hasičskými sbory s 10 399 členy, ale již na konci roku 1887 to bylo 1714 sborů s 91 966 členy. Na desáté výročí založení hasičské jednoty v roce 1888 se stala Zemská ústřední jednota královsví Českého vedle jednoty bavorské, největší přísně organizované hasičské sdružení na světě.

Celkem bylo k 1. lednu 1887 v Rakousku-Uhersku 5035 sborů hasičských s 262 377 činnými členy, z toho v Čechách 1827 sborů a 93 410 členů.

## Rozdělení hasičské jednoty království Českého

Do roku 1891 hasičské sbory české i německé zůstávali v jediné organizaci, ale již od počátku objevovali se rozpory mezi těmito sbory. O schůzi poslanecké ústřední jednoty konané 1. února 1891 došlo k pokojnému rozdělení na českou a německou sekci dobrovolných hasičů v království Českém.

Koncem roku 1930 čítala Č.Z.H.J. 143 hasičské župy s 5 114 sbory a 162 766 členy. V 1 040 ženských odborech bylo 6 857 členek, v jinošských družinách 1 001, celkem 170 714.

**Cvičení stříkačníků - 1899**

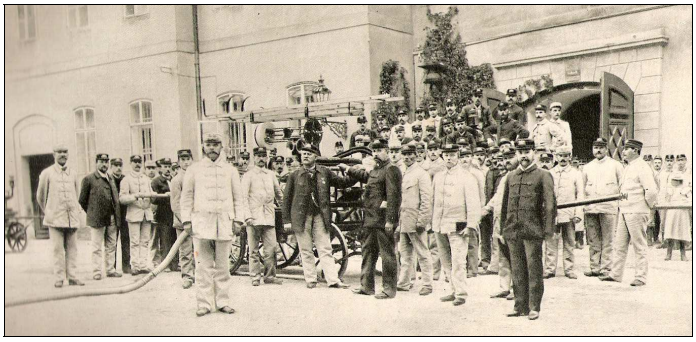

## Ze zákona zemského ze dne 25. května 1876

### Kterak se požáry zameziti mají.

Co v příčině té vůbec opatřiti zapotřebí.

§ 5 Starosta obce má opatřiti čeho potřebí, aby co možná odstraněno bylo vše, jakož aby ničeho činěno nebylo, čímž by požár vypuknouti nemohl.

### O prohlídce v příčině ohně

**§ 8** Aby se vypátraly vady ohněm nebezpečné, a aby se dohlíželo k tomu, zda-li se komíny bedlivě čistí a přípravy hasící v dobrém stavu se chovají, má obecní starosta aneb ti, kdož k tomu zřízeni jsou, podle potřeby, nejméně ale jednou za rok, vykonávati prohlídku v příčině ohně ve všech budovách a má se k prohlídce té přivolati znalec a tam, kde jest zřízen sbor hasičský, též zástupce sboru toho.

### Komíny mají se čistiti.

§ 9 Komíny a roury buď též čištěny od kominíků k tomu oprávněných. Jak často čištění se má vykonávati ustanoví obecní starosta, přihlížeje k místním poměrům, zvláště k tomu, jakého způsobu jsou komíny a jak silný oheň se dělá.
Čištění konati se má v zimě aspoň vždy za dva měsíce jednou, kde se ale dělá větší oheň, zejména v dílnách a továrnách, budiž čištění konáno častěji, ano, bylo-li by toho potřebí, vždy v osmi dnech.

### O zřizování stráže proti ohni

§ 11 V každé uzavřené, aspoň padesát čísel domovních čítající osadě budiž nákladem osady zřízen ponocný, jenž má konati službu stráže proti ohni. V menších osadách uzavřených, jakož i v osadách s domy po různu stojícími, není-li v nich ustanoven zvláštní ponocný, musejí noční službu stráže proti ohni aspoň v měsících červenci, srpnu, září, říjnu vykonávati majitelé domů střídavě po sobě a bezplatně.

**Početné hasičstvo v Běrunicích** - nedatováno

## Hasičské sbory založené do r. 1938 - Poděbradsko Královéměstecko 1938

| | | | | | | | |
|---|---|---|---|---|---|---|---|
| Opolany | 1870 | Kostelní Lhota | 1894 | Kněžice | 1878 | **Kněžičky** | 1905 |
| Poděbrady | 1876 | Zvěřínek | 1899 | Chroustov | 1878 | Vrbice | 1907 |
| Pečky | 1877 | Kluk | 1900 | **M. Králové** | 1878 | Dubečno | 1910 |
| Předhrádí | 1881 | Přední Lhota | 1903 | **Běrunice** | 1880 | Střihov | 1910 |
| Vrbová Lhota | 1882 | Polabec | 1903 | **Činěves** | 1881 | Žehuň | 1922 |
| Libice n. C. | 1884 | Chvalovice | 1905 | Chotěšice | 1882 | Vinice | 1923 |
| Sokoleč | 1884 | Kouty | 1906 | Skochovice | 1883 | **Vlkov n/L** | 1923 |
| Odřepsy | 1885 | Velké Zboží | 1908 | Sloveč | 1884 | Dvořiště | 1923 |
| Choťánky | 1886 | Pňov | 1911 | Záhornice | 1886 | Velenice | 1924 |
| Písková Lhota | 1886 | Sány | 1911 | Senice | 1887 | Bříství | 1926 |
| Ratenice | 1886 | Klipec | 1923 | Dobšice | 1887 | Černá Hora | 1933 |
| Úmyslovice | 1887 | Milčice | 1923 | Podmoky | 1889 | Kamilov | 1937 |
| Kanín | 1888 | V. Chvalovice | 1926 | Svidnice | 1891 | | |
| Pátek | 1888 | Okřínek | 1929 | Dymokury | 1895 | **Po roce 1938** | |
| Křečkov | 1891 | Oseček | 1936 | Ledečky | 1898 | | |
| Sadská | 1891 | | | Vinná Lhota | | | |
| Hradištko | 1894 | | | Nová Ves | 1900 | **Slibovice** | 1939 |
| | | | | Malá Strana | 1903 | **V. Výkleky** | 1940 |
| | | | | Osek | 1903 | **Dlouhopolsko** | 1940 |
| | | | | Nouzov | 1904 | | |

Sbory vzniklé po r. 1938 - uvedeny jsou jen spolky patřící do 13. okrsku .

## Z historie hasičstva na městecku

Hasičská župa královéměstecká byla založena r. 1881 v Poděbradech a měla původně jméno „Župní hasičská jednota v okresním hejtmanství poděbradském“. Sdružovala všechny tehdy stávající hasičské sbory dobrovolných hasičů z okresů Městec Králové, Nymburk a Poděbrady, teprve v roce 1885 založil okres Nymburk svoji hasičskou župu, která nesla číslo 34, a konečně o sjezdu v Pískové Lhotě roku 1889 byla založena župa Poděbradská „Jiří“ číslo 59.
Prvním župním starostou byl bratr H.V.Jakoubek, lékárník v Městci Králové, a to až do roku 1892.
Královéměstecká župa byla rozdělena na čtyři okrsky řízené okrskovými dozorci.

**Výbor hasičské župy králové-městecké č.21 r. 1928**

**V prvním okrsku byli zastoupeny** Dobšice, Žehuň, Vrbice, Velenice, Dymokury, Městec Králové, Podmoky a Činěves.
**Druhý okrsek představovali**: Sloveč, Skochovice, Vlkov, Střihov, Běrunice, Kněžičky a Vinice.
**Třetí okrsek:** Osek, Malá Strana, Nová Ves, Dubečno, Chroustov, Dvořiště, Kněžice, Záhornice a Kamilov.
**Čtvrtý okrsek:** Senice, Nouzov, Černá Hora, Ledečky-Vinná Lhota, Svidnice, Břístev a Chotěšice.
Po zrušení poděbradského okresu došlo k sjednocení do jedné okresní župy Nymburské a rozdělení na jednotlivé okrsky.

J**. Vaníček, L. Přibyl, B. Brzák, V. Midloch st.**

Běrunický sbor byl zařazen do okrsku č. 13, kde byli také Velké Výkleky, Kněžičky, Dlouhopolsko, Slibovice, Vlkov nad Lesy.
V polovině 90let jsou do 13. okrsku přiřazeny sbory z Městce Králové, Činěvse, Podmok, Nového.
Ve funkcích okrskového velitele se postupně vystřídali Václav Strihal , Ladislav Přibyl, Václav Midloch, Václav Midloch ml., v současné době je velitelem Vladimír Kopřiva z Velkých Výklek, starostou okrsku je Josef Teslík z Kněžiček.
V současné době má okres 12 okrsků (některé sbory zanikly) a 91 sborů činných s 2700 členy.

## Založení sboru v Běrunicích

Sbor dobrovolných hasičů Běrunice je nejstarším spolkem v obci, rok založení 1880. Jeho zakladatelem byl František Libánský, jenž se také stal jeho prvním velitelem. Celkem v zakládajícím družstvu bylo jedenáct členů rozdělených následovně.

Fr. Libánský, rolník velitel, Václav Procházka, rolník od r. 1910 velitel, Václav Voska, kovář podvelitel, Václav Zelinka, domkař hasič, Josef Přibyl, ponocný hasič, František Myška, domkař hasič, František Louda, zedník hasič, František Brzák, zedník hasič, Antonín Knytl, domkař hasič Fr. Procházka, obuvník hasič, František Ženatý, kolář četař

Stříkačku a celé zařízení koupilo pro sbor obecní zastupitelstvo. Sbor běrunický, který patří mezi nejstarší na našem venkově, plnil úspěšně svoje poslání od svého vzniku. Již r. 1890 pořádal oslavu svého desetiletého trvání, která byla velkým svátkem v naší obci. Zúčastnil se r. 1891 Všehasičského sjezdu v Praze, r. 1896 slavnosti odhalení pomníku Krále Jiřího v Poděbradech a r. 1903 sjezdu slovanského hasičstva v Praze. R. 1909 byla založena knihovna sboru, která se roku 1922 předala obecní knihovně.
Oslava 30letého trvání sboru 1910 se také vydařila. Za první světové války ustala činnost téměř úplně, po převratu byla obnovena zvětšenou měrou. Sbor kromě ostatní činnosti pořádá též divadla. Sehrál r. 1923 divadlo v přírodě „Jménem veličenstva - Poprava V.Kudrny“, v témže roce ve dnech 29. června až 2 července zúčastnil se sbor sjezdu slovanského hasičstva v Praze, nejvýznačnější události roku. I přes nepříznivé počasí podařilo se přesvědčit širokou veřejnost o významu dobrovolného hasičstva.
V roce 1926 byla u sboru založena samaritánská stráž o třech mužích a jedné ženě. Po vzájemné debatě na schůzi konané 13. března byli zvoleni př. Tománek Boh., Konvalina Václav, Hochberger Karel a Hochbergerová Anna, všichni volbu přijali. Mezi významné společenské akce patří pořádání každoročního hasičského plesu.

**V zápisu ze členské schůze 14. prosince 1925**

*„Projednání stran plesu. Jednomyslně usnášíno ples pořádati a sice 10. ledna 1926. Pozvánky má objednati dle vybraného vzoru př. Přibyl u Bělohlávka a sice 250 neb 300 kusů. Vstup do plesu nanešíno dáti 8 Kč. mimo zemské dávky. Hudbu vyjedná př. Zima Fr. a Tománek Boh. Zváti budou př. Konvalina Václav a Hladík Josef. U pokladny budou př. Mach a Přibyl Josef.*
*Dekorace: Na chvojí před časem dojdou př. Hladík Jos., Hochberger K., Janouch Fr., a Dvořáček Josef. Ostatní členové každý dle možností.“*
U příležitosti 45letého trvání sboru**,** tento uspořádal 27. června 1926 veřejné župní cvičení, spojené se župním sjezdem. Oceněni za hasičskou činnost byli př. Knytl Antonín a Louda Fr.
Na poslední schůzi před slavností je projednáno mimo jiné:
„*Usneseno objednati od fy. Menšík z Mohelnice kolo štěstí na zapůjčení, a k tomu koupiti skupinu výher v ceně 200 Kč. Dále objednati 100 kusů džbánků půllitrových na pivo prostřednictvím př. Loudy Jos. obchodníka. O slavnosti se má podávati káva, což si beřou na starosť př. Janouch Fr. a Hochberger Karel. Na cvičišti se má vésti v režii od sboru trafika.*“

Mezi stálé služby sboru té doby patří stavění hlídek při provozování biografu, divadel, zábav a pod.
**Na valné hromadě 1. ledna 1930** v místnosti spolkové u Antošů za přítomnosti 22 členů si sbor připomněl 50 výročí založení sboru. Valnou hromadu zahájil starosta br. Mach Josef:

*Vážení přátelé, příznivci hasičstva a milí bratři hasiči!*
*V roce 1880 t.j. před padesáti lety vznikl v naši obci spolek jehož 50letá činnost má být oceněna. Byl to náš spolek dobrovolných hasičů. Shromáždil kol sebe více uvědomělých občanů a vytkl si cíl jehož plnění bylo obětavé. Může se některý spolek vykázati tak plodnou práci, bohatou kulturní činnosti jak náš spolek? Jenž po celých padesát let ve své činnosti ani tak nezahálel, pak nechť jeho činnost soudí veřejnost. Mnoho různých sdružení se vytvořilo v našem životě za tu dobu, žádnému však nebylo dáno do vínku tolik ústrku a přehlížení jako hasičům. Jistě každý nepředpojatý občan zastaví se nad naším jubileem a řekne spravedlivě: Jest to půl století krásné a užitečné práce, kterou ste pro vlast a lidstvo vykonali, třebaže v kronice o tom psáno nebylo.*
*Dříve než skončím, prosím byste vzpomněli všichni těch, kteří nejsou mezi námi, našich mrtvých druhů.*
*Zvu do řad našich dorost, naše hochy. V dorostu jest naše naděje, naše budoucí síla. Tím končím a přeji sboru v druhé padesátce mnoho zdaru.*

Valné hromady naší se zúčastnili delegáti za sbor Kněžičky br. velitel Vejr Václav a za Král. Městecký sbor bratří Nezbedové. Za župu jako zástupce br. Nezbeda Florián, župní dozorce podal krásný proslov k dnešnímu našemu jubileu, za což mu vzdán dík.

V létě 1930 pořádá sbor dožínkovou slavnost, která se velmi vydařila. Z pokladní správy se dočteme:

| | |
|---|---|
| Příjem – vybráno u Antošů | 534,5 |
| *vybráno u Votavů* | *849* |
| *při průvodě* | *759* |
| *celkem* | *2277,5* |
| *vydání* | *1953,5* |
| *zbylo* | *324* |

Vstupné bylo v průvodě 2 Kč, v hostincích 5 Kč. do večera, 7 Kč. do rána.

V roce 1931 žádá sbor o zakoupení nové motorové stříkačky, respektive o převzetí záruky na provedení zápůjčky na stroj ten. Informační přednášku na schůzi 26. června ohledně stříkačky měl bratr Kalaš, zástupce Stratílkovy továrny ve Vysokém Mýtě.

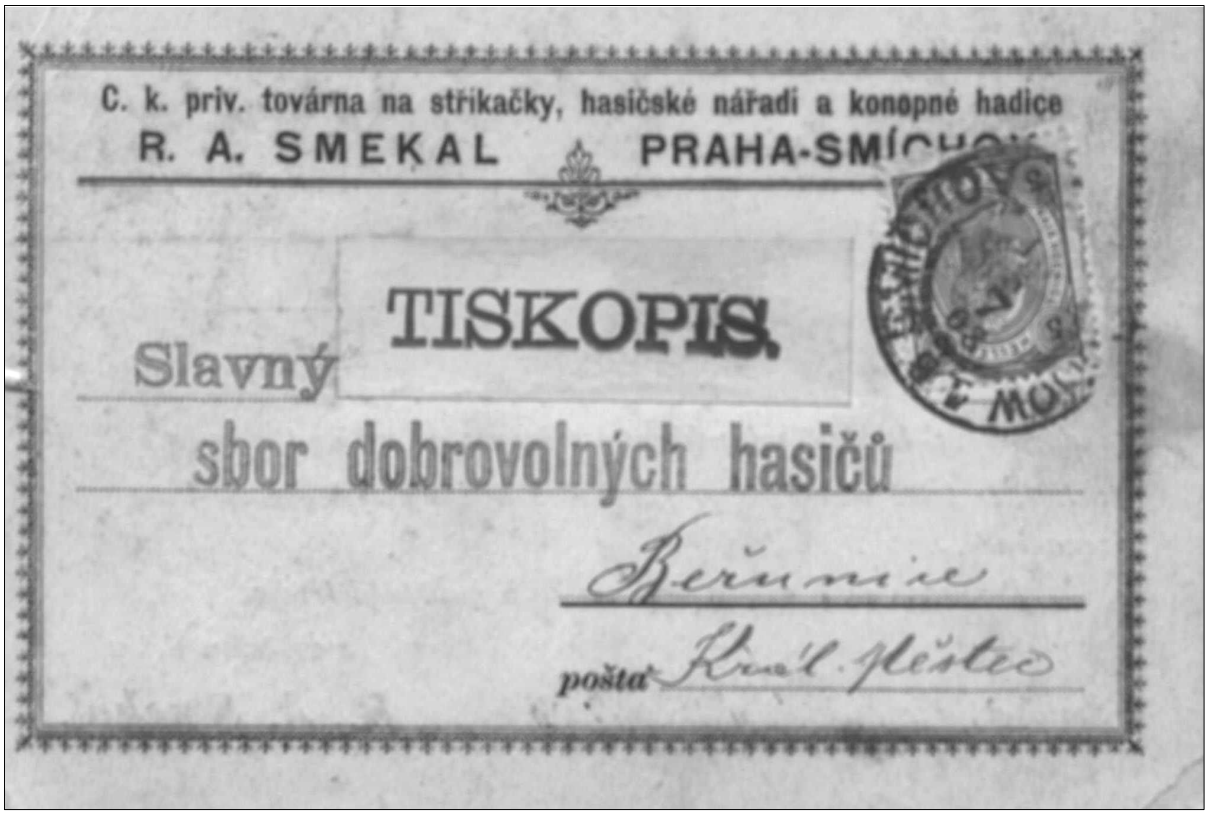
C. k. priv. továrna na stříkačky, hasičské nářadí a konopné hadice
R. A. SMEKAL PRAHA-SMÍCHOV
TISKOPIS.
Slavný
sbor dobrovolných hasičů
Běrunice
pošta Kral. Hlístec

**Potvrzení objednávky z továrny na stříkačky, hasičské nářadí a konopné hadice z roku 1903**
*Potvrzuji obdržení Vašeho ctě. listu ze dne 12/5*
*vzdávám za laskavě mi udělenou objednávku povinné díky, a sděluji uctivě, že tatáž během několika dnů k úplné spokojenosti Vaší vyřízena bude.*
*Poroučeje se k dalším službám co nejochotněji trvám*
s veškerou úctou

**Smíchov, dne 13 / 5……1903** **R. A. Smekal**

## Na členské schůzi 24. května 1933 bylo projednáno vystupování četnictva.

O jednání ohledně vystupování četnictva v Městci Králové proti jednotlivým členům a veliteli sboru při posledních ohních jak ve zdejší obci, tak i ve Výklekách.
*Po delší debatě usneseno zaslati obecnímu úřadu zdejšímu vyrozumění o zakročení na příslušných nadřízených úřadech o uspořádání v této věci, jinak všichni členové se vzdávají činnosti hasičské a obec ať se postará o bezpečnost veřejnosti sama. Za naši dobrovolnou a obětavou práci urážky od četnictva si nemůžeme nechat líbiti.*

V červenci 1934 společně se spolkem divadelních ochotníků v Běrunicích, sbor organizuje sjezd rodáků obce, za kterého bylo sehráno v přírodě divadlo „Rumburská vzpoura“. Sbírka na záchranu Jiráskova divadla v Hronově r. 1935 a Fond pro československé zahraničí o rok později , dohromady vynesly 560,- Kč.

## Správa samaritánské stráže na valné hromadě 3. ledna 1937

podává br. Tománek Bohumil:
*Samaritánská stráž čítá pět členů. Z nichž jsou tří ženy jako sestry samaritánského odboru. Poskytla v 13případech první pomoc lehčích úrazů a ve třech případech těžších úrazu.*
*Samaritánská stráž konala opakovací kurz od 29/11 do 13/12. Při tomto kurzu byl též pořádán tech-*

*nicko – chemický, což vše bylo řádně navštěvováno. Protož prohlašuji, že sme připraveni na vše dobré i zlé. Děkuji jménem samaritánské stráže osadnímu zastupitelstvu za pomoc ve způsob 1% aksidentu z dražeb v lese. Nynější samaritánská stráž: Tománek B., Káda V. Hochbergerová A., Smolíková J., Kazdová Vl.*

**Zpráva vzdělávatele podává bratr Vilímovský**
na 58 řádné valné hromadě 2. ledna 1938
*Bratří!*
*Scházíme se dnes abychom přehlídli co se za rok vykonalo a jak a co by ještě bylo zapotřebí udělati. Tak 24/1 byl pořádán hasičský ples 7/3 zúčastnil se sbor oslav narozenin p. prezidenta T.G. Masaryka, samostatně pálil vatru v předvečer tohoto dne, při níž přečetl br. Hochberger proslov Č.Z.H.J. 28/3 sehráno divadlo „Veronika pod Lipami" od Jiřího Hory. 29/3 pořádána taneční zábava , obojí v rámci samostatné ošacovací akce sboru. 29/6 zúčastnil se sbor Zborovských oslav spojených s oslavou M.J. Husi pořádaných v lese u Kopičáku. 5/7 večer byla pálena hranice čteno provolání zaslané Č.Z.J.H. 14/9 Došla nás zpráva zarmucující srdce nás všech bez rozdílu, že zemřel námi milovaný první náš prezident. 19/9 byla na to pořádána všemi místními korporacemi smuteční tryzna v Sokolovně, které se zúčastnil i náš sbor. Vzpomínka na tuto tryznu jistě nevymizí z paměti. Umřel nám náš tatíček ale bude žíti věčně v nás. 20/9 byla zapálena smuteční vatra u plácku při níž smuteční řeč přečetl p. učitel Tillman. 28/10 zúčastnil se sbor oslav svátku Svobody a oslav u pomníku padlých ve svět. válce.Mimo toho se zúčastnil 4 pohřbů členů. Byly vykonány 3 přednášky členům. Sbor má 12 svazku odborných a jiných knih. Odebírá 1 Hasičské Rozhledy odebral 6 kalendářů a 2 sborníky. 2 členové se zúčastnili župních kurzů chemicko technických. Jsme členy sboru dobrovolných hasičů, tedy spolků, kde se za práci neplatí, přes to že práce činných členů není nijak lehká, mnohdy i životu nebezpečná. Jsme členy veliké hasičské rodiny, která se vzala za úkol pomáhati neštěstím postiženým spoluobčanům a chrániti národní majetek což je zároveň hlavním bodem hasičského programu. Do spolku jsme vstoupili dobrovolně a tím jsme se také zavázali, že budeme dodržovati stanovy tohoto spolku. Státi se členem spolku znamená práci pro spolek jeho zvelebení a rozšíření. o to se má přičiňovati každý z nás. Máme pilně sledovati činnost funkcionářů případně přispěti nějakým dobrým návrhem neboť jenom stálou činností se spolky udržují. Touto spoluúčastí kontrolujeme současně práci funkcionářů, což má také dobrý účel.*
*Tito pak nesmí v zájmu spolkové věci viděti nedůvěru člena vůči jeho osobě. Členové musí udržovati kázeň ve spolku a dbáti nařízení svých funkcionářů. Tito však ze svých funkcí nesmí dělati úřady a spojovati funkci spolku se svými osobními zájmy. Právě tyto věci jsou nejčastějším kamenem úrazu v mnohých spolcích a příčinou četných neshod. Do spolku jen spolkové věci! Věci osobní si vyřiď každý na jiným místě. Tak se nastane, že místo členů přibývalo, valem ze spolku utíkají. Mám-li něco proti některému členů, řeknu mu to při takové příležitosti, aby mi mohl osobně odpověděti a ne vypravovati o něm osobám, které ani cleny spolku nejsou a věc přikroutí a obrátí v klep. Klepy jsou dílem nízkých a křivých povah, snažících se druhého poškoditi. Hasičstvo se svými ideami představuje však lidi přímé, charakterní a jak jsem již dříve uvedl pomáhajícím svým spoluobčanům v jejich neštěstí. Dejme svým chováním i vystupováním příležitost těm, kteří členy spolku ještě nejsou, aby do něho vstoupily, rozmnožili naše řady a stali se spolušiřiteli krásné hasičské myšlenky. Přáním mým jest, aby jich bylo hodně. V tomto i ve všem ostatním co sbor v tomto roce podnikne přeji plného zdaru.*

**Valná hromada 1. ledna 1939**
v místnosti spolkové u Votavů
Zpráva jednatele přednesl Přibyl Josef.
*Vážení bratři!*
*Uplynulý rok měl pro nás býti zvláště slavnostním, poněvadž v něm jsme měli oslavovati 20tileté jubileum trvání naši svobodné republiky. Však osud s námi jinak zatočil a zbývá nám na tento rok opravdu jen bolestná vzpomínka. Bratři, my jako hasiči a jako dobří Češi nesmíme věšeti hlavy, neb hledati viníky za tuto národní katastrofu, třebaže někdy nebude ke škodě si to připomenouti, ale přiložiti ruce k dílu, nejen k udržení naší republiky, ale k opětovnému jejímu rozmachu, což doufám jest přáním*

*nás všech. V tomto roce dojde asi k sloučení župy naší s Poděbradskou. Každá župa si podrží jakousi svoji správu a společným naším předsedou bude p. okresní hejtman, čímž se přiblížíme úžeji k vojenskému útvaru dle nového řádu.*
*Sbor náš čítal počátkem roku 18 činných členů, 48 přispívajících. Během roku jeden vystoupil, jeden zemřel a čtyři přistoupili.*

**Požáry v obci 1909 - 1930**

| | |
|---|---|
| Václav Kakrda čp. 87 | 1909 |
| Václav Jiránek čp. 63 | 1922 |
| Fr. Otčenášek čp. 151 | 1922 |
| Václav Procházka čp. 5 | 1924 – stodola |
| Josef Petrovický čp. 121 | 1925 |
| Fr. Mašinda čp. 84 | 1925 |
| Josef Řeháček čp. 85 | 1925 |
| Fr. Semirád čp. 100 | 1926 |
| Alois Steklý čp. 96 | 1927 |
| Václav Straka čp. 101 | 1929 |
| Josef Votava čp. 54 | 1929 |
| Josef Buřič čp. 144 | 1929 |
| Josef Libánský čp. 118 | 1929 |
| Václav Trčka čp. 81 | 1930 |
| František Zima čp. 80 | 1930 |

**1931 – 1949**

| | |
|---|---|
| Jan Mašinda čp. 37 | Fr. Kocfelda čp. 95 |
| Václav Hyšpler čp. 50 | Antonín Semirád čp. 48 |
| Fr. Svoboda čp. 122 | Václav Svoboda čp. 125 |
| Josef Ouský čp. 70 | Josef Karban čp. 71 |
| František Vaňura čp. 72 | František Káda čp. 112 |
| Rudolf Horáček čp. 111 | Václav Louda čp. 128 |
| Josef Ouský čp. 129 | Václav Zavřil čp. 116 |
| Josef Mach čp. 78 | František Kosina čp. 125 |
| Josef Leták čp. 124 | Josef Duba čp. 102 |
| Josef Hladík čp. 153 | Václav Zima čp. 43 |
| Jaroslav Šantrůček čp. 35 | Ladislav Přibyl čp. 6 |
| Josef Hrdina čp. 69 | |

Na členských schůzí je jednáno o adaptaci staré zbrojnice. Obecní zastupitelstvo bude požádáno o místo vedle staré zbrojnice, stavitel Janata o vyhotovení plánku a rozpočtu. Bude vyzváno obecní stavební komise ku shlédnutí tohoto stavebního místa a schválení této stavby.

Roku 1941 je konečně poskytnuta záruka na zakoupení motorové stříkačky. S fy. Stratílek je dojednána koupě a tato ji dodá v nejkratší době tří neděl. Za vše sbor zaplatí 28 200 Kč. Stříkačka bude tažena automobilem, který pojedou obhlídnout br. Král V. a br. Vilímovský , kteří si sebou vezmou odborníka p. Doležala z Městce Králové.
Adaptace hasičské zbrojnice stála 25 419,10 Kč.

**Z jednání o pracovních stejnokrojích pro členstvo 16. února 1942**

*Br. velitel oznamuje, že nám Hasičská prodejna zasílá 66 m. látky khaki metr za 18 Kč. Celkový účet s výpravou a obratem činí na 1 192 Kč.Dále jednáno kam se dají stejnokroje ušíti. Usneseno se informovati u domácích krejčů zač by tyto šili, pakliže by o to nestáli nebo to s nima nešlo dohromady, zadati to krejčům cizím.*

**Jmenování trubače 1942**
Dle nařízení povinnosti jmenovati trubače sboru a to br. Smolík J., Pavlásek Jan, jenž budou nahlášeny na obecním úřadě a četnické stanici.

**Valná hromada 17 června 1945**
hostinec u Hervertů
Starostou sboru zvolen Svoboda Josef říd. učitel, předseda NV, za velitele sboru Tománek Boh.
náměstek velitele Káda Václav, vzdělávatel Vilimovský Jaroslav
Počet členů činných v tomto roce bylo 26 a počet členů přispívajících 40.
Sbírka O.H.J. č.34 Nymburk byla podpořena 2500 Kč. Dále vykonána sbírka mezi činnými členy

sboru na uctění památky br. Nezbedy Floriána obvodního velitele z Městce Králové.

**Členská schůze**
hostinec u Klikarů –duben 1948
Zpráva velitele o dopravním hasičském autě.
*Br. velitel hlásí, že nemůže bráti zodpovědnost za nynějšího stavu, kdy si stále dopravní auto někdo dluží bez jeho vědomí. Klíče od zbrojnice jak od velitele tak i od br. Smolíka si vypůjčili od MNV a dosud se neodvedli. Usneseno oznámiti MNV, že hasičský sbor namůže souhlasiti s dosavadním půjčováním hasičského auta, z důvodu, že scházejí některé klíče a pumpa od auta přes to, že před krátkým časem sbor zakoupil celou kolekci klíčů. Když již nebyl ve zbrojnici benzin, od svazu mládeže vylili do auta denaturovaný líh, který tam zbyl po čištění stříkačky v zimě. Má-li to býti hasičský vůz a za něho nésti velitel zodpovědnost, ať jest auto dáno do generálky, od opravy ať zaplatí ty korporace co ho používali, aneb ať si ho ponechá ve své správě.*

V roce 1953 dostává hasičské hnutí nový název na ČSPO, československý svaz požární ochrany. Předsedou ZO ČSPO v tomto roce je Hyšpler Václav, velitelem Hladík Josef, jednatelem Barták Josef.

V letech 1952 – 1958 sbor prožívá krizi ve své činnosti.
**Zápis z výroční členské schůze konané 8. prosince 1956**
hostinec u Hervertů
*Schůze měla být zahájena ve 14 hod., ale pro neúčast některých členů byla odložena na 15 hod.*
*Bylo přítomno 8 členů. Schůzi požární ochrany zahájil velitel Josef Hladík a ve svém projevu zdůraznil, že náš sbor se začíná rozpadat a je nutno činnost sboru zlepšovat.*

**Na výroční členské schůzi 23. listopadu 1958 zvolen nový výbor ČSPO Běrunice**
Hyšpler Václav předseda, Petrovický František velitel, Šafařík Věra jednatel,
Stránský Ota preventivní, Přibyl Ladislavtechnik, Hronek Mir. kulturní a propagační
Musil Zdeněk referent mládeže, pokladník

ČESKOSLOVENSKÝ SVAZ POŽÁRNÍ OCHRANY
místní jednota
BĚRUNICE, okres Poděbrady

Každoročně probíhají protipožární preventivní prohlídky v obvodu sboru to jsou Běrunice a Běrunički.

**V. Stryhal, J. Petrovický, V. Hyšpler, Z. Musil, A. Šafaříková**
**F. Horák, J. Leták, V. Šafařík, J. Hyšpler, L. Přibyl**

**Z jednání členské schůze 23. ledna 1959**

*Prohlídky budou provedeny 1. února 1959*
*V Běruničkách provedou: br. Přibyl L. a Šafařík V.*
*Běrunice: br.Musil, Vaňura – Petrovický V., Pilař Jar. – Stránský O., Horák Fr.*
*br .Musil a Vaňura – Ohrada, Ohrádka, Závist až Jednota*
*br .Petrovický V., Pilař Jar. – od Jednoty až po Ulici a Podbaráky*
*br. Stránský O. a Horák F. – Ulici až Louda v koutě, od Němce Jar. až po Šantrůčka Václava.*
*br. Smolík Jos., Petrovický F. – Vrška a dvůr*

**Z výborové schůze 21. září 1959**
*Požární sbor upozorňuje zástupce MNV na velmi špatný stav požární nádrže (Plácku), která je úplně prázdná a má velmi špatné vypouštěcí zařízení a je nutno toto opravit.*

**Výbor 1961**

Předseda Tománek B. velitel Dvořáček O. jednatel Šafařík V. preventář Pilař J. mat. technik Přibyl L. kult. referent Vaníček J. pokladník Musil Z. org. referent Hyšpler V. referent mladých Horák F. revizoři Barták J. Hladík J. Semirád M.

**Požáry po roce 1945-1980**
V dalších letech stoupá význam prevence a díky tomu klesá počet požárů. Prohlídky domů probíhají a jsou každoročně zajištěny hlídkami dobrovolných hasičů.
V hasičské zbrojnici se v době žní držela pohotovost pro případ požáru. Občanům se pomáhá při čištění studní.

**Zásahy hasičského sboru po r.45**
- požár stodoly u Rohlíčků
- požár v domě u Šantrůčků, u Kukaňů
- požár mlátičky u stohu v objektu JZD r. 1961
- v r. 1971 zásah u požáru v objektu statku v Běruničkách
- požár stohu ve Velkých Vyklekách
- 1972 požár Šulckovy stodoly

## 1972 - 1980
Požárníci několikrát zasahovali při požáru obilí, kde zdejší katastr protíná trať Chlumec nad Cidlinou – Křinec. V r. 1972 byla přestavěna požární zbrojnice nákladem 216 000 Kč. Na konci sedmdesátých let je dokončena úprava podkroví zbrojnice.

Od roku 1961 vlastní sbor motorovou stříkačku PPS 12 s celým příslušenstvím a výzbrojí, která nahradila předchozí sloužící 20 let. Po vyřazení dopravního auta nebyla již náhrada, k tažení stříkačky se používá traktor
Kulturní činnost a spolupráce s MNV v Běrunicích je velmi dobrá. Každým rokem sbor pořádá pravidelně pouťovou zábavu, požárnický ples, což požární ochraně přináší i finanční přínos. Účastní se oslav Mezinárodního dne dětí, kde předvádí ukázky výcviku, účastní se májových oslav v Městci Králové.
Největší pozornost je věnována cvičením jak na suchu, tak s vodou v rámci okrsku. V r. 1975 bylo provedeno okresní cvičení CO za účasti devíti požárních sborů v obci Slibovice. Voda byla předávána do vzdálenosti 1800 m na obilní sklad JZD.

Zúčastnili jsme se 50letého trvání požárních sborů ve Vlkově nad Lesy, v Kněžičkách a na Dlouhopolsku. Jen v r. 1979 proběhly v Běrunicích tři okrsková cvičení spojené se soutěží družstev za účasti zástupců okresní požární ochrany z Nymburka a okrskového velitele Václava Midlocha.

Kamenem úrazu je v naši obci vodní zdroj. Rybníček „Plácek“ je z poloviny roku bez vody a jiný větší zdroj zde není. Vodní nádrž u zdejšího kravína je po celý rok bez vody. Právě zde je třeba tento problém vyřešit ke spokojenosti všech občanů.

**Složení výboru ZO Svazu požární ochrany r. 1980**
Předseda Bohuslav Brzák, místopředseda Josef Leták, velitel Oldřich Dvořáček, zástupce velitele Miroslav Semirád, jednatel ing. Milan Zima, referent prevence Jaroslav Pilař, Josef Ouzký politickovýchovný referent, Alois Souček organizační referent, Jaroslav Beneš referent CO, Vladimír Semirád kulturní referent, Miroslav Štěpán technický referent, Josef Baťka hospodář Jaroslav Pilař, revizoři účtůJ. Pánek, M. Chrastný, V. Šimák

| **členská základna** | | | |
|---|---|---|---|
| rok | členů | rok | členů |
| 1981 | 37 | 1991 | 34 |
| 1982 | 37 | 1992 | 34 |
| 1983 | 38 | 1993 | 29 |
| 1984 | 38 | 1994 | 29 |
| 1985 | 38 | 1995 | 28 |
| 1986 | 35 | 1996 | 32 |
| 1987 | 35 | 1997 | 31 |
| 1988 | 35 | 1998 | 31 |
| 1989 | 35 | 1999 | 31 |
| 1990 | 35 | 2000 | 27 |

## Příprava oslav výročí 100 let SDH Běrunice

Program oslav 7.6. 1980 sobota

1. Sraz na hřišti, zahájení, vypuštění holubů, průvod obcí s hudbou
2. Položení věnců k pomníků padlých
3. Slavnostní schůze, kulturní vložka, slavnostní projev, předání medailí, občerstvení
4. Soutěž požárních družstev na sucho
5. Námětové cvičení
6. Ukázka požární techniky
7. Zakončení, nástup před hostincem u Klikarů,
8. Občerstvení u Klikarů
9. Taneční zábava, sokolovna od 20 hod.

**V. Semirád, M. Zima, J. Hyšpler, J. Pilař, J. Baťka, B. Brzák V. Šimák, M. Semirád, J. Beneš, J. Ouzký, M. Štěpán, J. Pánek, P. Pavlásek, Z. Petrovický, M. Nádeník, Z. Kocfelda**

**Průběh oslav 100 let založení SDH Běrunice**

Oslavy 100. výročí založení požárního sboru se uskutečnili o pouti v sobotu 7.6. 1980. Slavnostní nástup všech sborů 13. okrsku proběhl na hřišti a jeho součástí bylo vypouštění holubů.
Následoval průvod hasičů obcí, při němž je doprovázela dechová hudba a přitom byli položeny věnce k pomníku padlých.
Slavnostní schůze proběhla v sále sokolovny, na které byla vyhodnocena činnost sboru. Naše organizace obdržela diplom ÚV SPO z rukou předsedy OV. Dále byly předány čestné odznaky a medaile zasloužilým členům.
Odpolední program byl naplněn soutěží sborů 13. okrsku, ve kterém zvítězil sbor z Dlouhopolska. Poté následovaly ukázky hašení pomocí vysokozdvižné plošiny a cisterny. Sbor z Městce Králové předvedl hašení požáru lehkou pěnou. Vrcholem programu bylo námětové cvičení – požární útok na objekt základní školy
Požár školy znázornili použité dýmovnice. Následovalo vyhlášení požárního poplachu sirénou. Zásahu se zúčastnili sbory: Běrunice, Velké Výkleky, Slibovice, Kněžičky, Dlouhopolsko, Vlkov nad Lesy se stroji PPS 12 a PS 8. Sbor z Městce Králové s CAS, požární jednotka JZD Velké Výkleky s CAS a požární útvar Poděbrady s vysokozdvižnou plošinou. Zásah byl organizován dodávkou vody na delší vzdálenost z vodního zdroje Plácek, předáním vody ze stroje na stroj, za součinnosti dvou cisternových vozidel a vysokozdvižné plošiny. Komentování o průběhu akce bylo prováděno pomocí rozhlasového zařízení cisterny. Celý zásah provázel velký zájem diváků.

Po vydařených oslavách stého výročí založení sboru pokračuje činnost dále. Zvýšený zájem mládeže je využit k založení družstva mladých požárníků-žáků, kteří zahájili v následujícím roce 1981 svoji činnost. Zapojili se do celostátní hry „Plamen“. Zúčastnili se branného závodu v Pečkách.
V roce 1984 práce mladých požárníků skončila a v roce 1985 se již hry Plamen nezúčastnili.

## Požáry v roce 1980 – 2000

- Požár stohu v obci Velké Výkleky – 9.5.1981 v odpoledních hodinách
- Požár rod. domku V. Maliny, Běruničky čp.9 – 2.11.1995 odpoledne.
- Požár u Krajských v Běruničkách čp.9 – 2.11.1995 v $18.^{00}$ hod.
- Požár u V. Maliny v Běrunicích čp. 198 – 24.5.1996 odpoledne
- Požár slámy na poli pod Vlkovem – 20.8.1996 v odpoledních hodinách.
- Požár lakovny v objektu dřevovýroby firmy BERON ve Velkých Výklekách – 10.12.1997 ve $20^{00}$ hod.
- Požár u Linhartů v Běruničkách čp.7, po úderu blesku – 30.5.1998 v $19^{00}$ hod.
- Zahoření zásoby paliva v kotelně prodejny PAMA v Běrunicích v prosinci 1999 v ranních hodinách.

Po změnách zákonů po roce 1990 se v současné době neprovádí preventivní prohlídky obydlí v naších obcích.
Pokračuje se v pravidelných každoročních okrskových cvičení. Z nově přidělených sborů do našeho okrsku se pravidelně zúčastňují pouze hasiči z Činěvse.

**Umístění SDH Běrunice na cvičeních po roce 1980**

| rok | místo konání | umístění |
|---|---|---|
| 1980 | Kněžičky | 5 místo |
| 1981 | Kněžičky | 1 místo |
| 1982 | Vlkov nad Lesy | 2 místo |
| 1983 | Kněžičky | 3 místo |
| 1984 | Kněžičky | 4 místo |
| 1986 | Kněžičky | 1 místo |
| 1987 | Kněžičky | 3 místo |
| 1988 | Kněžičky | 3 místo |
| 1996 | Kněžičky | 6 místo |
| 1997 | Činěves | 4 místo |
| 1998 | Činěves | 1 místo |
| 1999 | Velké Výkleky | 3 místo |

## Hasičské výlety

Mezi tradiční oblíbenou činnost patří pořádání výletů pro členy a jejich rodinné příslušníky. Na našich zájezdech nikdy nebyla nouze o zajímavé zážitky pro všechny účastníky. Proto je jistě škoda, že se v posledním období nedaří výlety pro malý zájem pořádat.
K nejzdařilejším výletům patřily:
1985 - Jižní Morava
1986 - Mělník, Terezín
1987 - Prachovské skály, Děčín
1988 - Koněpruské jeskyně, Beroun
1989 - Český ráj

Řada členů absolvuje školení v hasičském školícím středisku Bílé Poličany. Velmi často se provádí sběr starého železa. Mezi dobrovolnými dárci krve, kteří jsou v našem sboru, je i držitel „Jánského plakety“ M. Lochman.
Každoročně sbor pořádá „Pouťovou zábavu“ a „Tradiční hasičský bál“
Po mnoha letech a připomínkách hasičů na špatný stav jediného vodního zdroje v Běrunicích „ Plácku“, proběhla v roce 1994 jeho rekonstrukce.

**NA ZÁVĚR**

Není jednoduché pro všechny aktivní členy sboru se scházet a naplňovat svou dobrovolnou prací činnost hasičské jednoty. Pracovní povinnosti odvolávají členy po celém kraji. Dobrovolní hasiči dnes v naši zemi mnohde bojují o přežití. Některé sbory již zanikly, jiné ve své pomoci občanům dnes vydatně pomáhají. Například při četných povodních jež nás dnes postihují.
Dobrovolní hasiči, zvláště v menších obcích nemohou nahrazovat své profesionální kolegy, ale mohou jim být nápomocni podle svých možností a vybavení.

Uzavřeme naši malou neucelenou procházku dějinami našeho sboru slovy bratra starosty Josefa Macha z 1. ledna 1930 při oslavě 50 výročí založení sboru:

*Dříve než skončím, prosím byste vzpomněli všichni těch, kteří nejsou mezi námi, našich mrtvých druhů.. Zvu do řad našich dorost, naše hochy. V dorostu jest naše naděje, naše budoucí síla.!*

**Sbor dobrovolných hasičů**

**Běrunice**
**24. června 2000**

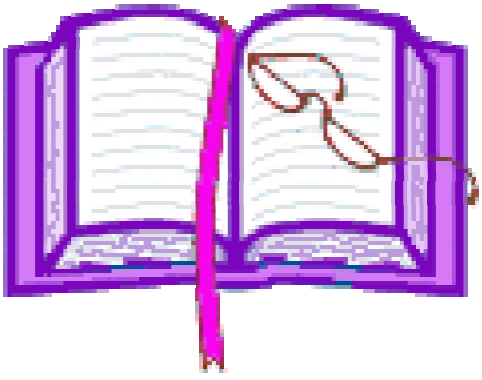

## Starosta sboru

| | |
|---|---|
| V. Procházka | 1884 - 1910 |
| Josef Mach | 1925 - 1944 |
| Jos. Svoboda | 1945 – 1951 |
| Jos. Hladík | 1951 – 1953 |
| V. Hyšpler | 1953 – 1960 |
| Boh. Tománek | 1960 – 1961 |
| Boh. Brzák | 1961 – 1982 |
| Jar. Janouch | 1982 – 2000 |

## Jednatel

| | |
|---|---|
| Fr. Jenne | 1900 - 1909 |
| J. Přibyl | 1925 – 1953 |
| J. Barták | 1953 – 1959 |
| V. Šafařík | 1959 – 1976 |
| ing.M. Zima | 1976 – 2000 |

## Velitel sboru

| | |
|---|---|
| Fr. Libánský | 1880 – 1910 |
| V. Procházka | 1910 – 1925 |
| Fr. Pilař | 1925 – 1931 |
| Boh. Tománek | 1931 – 1939 |
| V. Král | 1939 – 1944 |
| Boh. Tománek | 1945 – 1947 |
| Fr. Petrovický | 1947 – 1950 |
| Boh. Tománek | 1950 – 1952 |
| Jos. Hladík | 1953 - 1958 |
| Fr. Petrovický | 1958 – 1960 |
| O. Dvořáček | 1961 – 1980 |
| M. Semirád | 1980 – 2000 |

**Vlkov nad Lesy**

**Matrika členů činných**

| jméno a příjmení | přijat | jméno a příjmení | přijat |
|---|---|---|---|
| Fr. Libánský, rolník | 1880 | Fr. Pilař, rolník | 1909 |
| Václav Zelinka, domkař | 1880 | Fr. Zima, dělník | 1910 |
| Josef Přibyl, ponocný | 1880 | Josef Ouzký, rolník | 1910 |
| František Louda,domkař | 1880 | Jan Votava, dělník | 1910 |
| Fr. Myška, domkař | 1880 | Fr. Očenášek, dělník | 1910 |
| Václav Voska, kovář | 1880 | Fr. Dvořák, dělník | 1910 |
| Antonín Knytl, domkař | 1880 | Václav Němec, dělník | 1910 |
| Fr. Procházka, obuvník | 1880 | Karel Ouzký, dělník | 1910 |
| Fr. Ženatý, kolář | 1880 | Fr. Melichar, dělník | 1910 |
| Fr. Brzák, zedník | 1880 | Václav Etlík, dělník | 1910 |
| Václav Procházka | 1880 | Václav Eliáš, strojník | 1911 |
| Václav Kůrka, dělník | 1888 | Fr. Ženatý, kolář | 1919 |
| L. Matějíček, dělník | 1888 | Jan Hofman, rolník | 1919 |
| Václav Libánský, rolník | 1891 | Josef Dvořák, domkař | 1922 |
| V. Procházka, truhlář | 1895 | Jan Mašinda, kolář | 1922 |
| F. Neuman, krejčí | 1899 | Ladislav Přibyl, rolník | 1922 |
| Václav Hyšpler, tesař | 1899 | Alois Smolík, dělník | 1922 |
| Jan Kodera, pokrývač | 1902 | Alois Steklý, truhlář | 1922 |
| Josef Krebs, obuvník | 1903 | Václav Steklý, dělník | 1922 |
| Josef Morávek, domkař | 1904 | Josef Ouzký, truhlář | 1922 |
| Josef Svoboda, domkař | 1904 | Fr. Tománek, dělník | 1922 |
| Václav Štěpán, cestář | 1904 | Boh. Tománek, dělník | 1922 |
| Václav Král, rolník | 1906 | Václav Hyšpler, dělník | 1922 |
| Václav Horáček, dělník | 1906 | Hochberger Karel, dělník | 1923 |
| Josef Přibyl, dělník | 1908 | Václav Káda, dělník | 1926 |
| Fr. Myška, zedník | 1908 | Fr. Hamral, dělník | 1926 |
| Boh. Procházka, krejčí | 1909 | Jan Brzák, zedník | 1929 |
| Josef Horáček, dělník | 1909 | Josef Hladík, dělník | 1929 |
| Josef Petrovický, truhlář | 1909 | Jan Vanc | 1930 |

| | |
|---|---|
| Fr. Petrovický, zedník | 1932 |
| Václ. Petrovický, truhlář | 1933 |
| Josef Barták, domkař | 1933 |
| Josef Smolík, dělník | 1937 |
| Miroslav Fiferna | 1946 |
| Jar. Morávek | 1946 |
| Jaroslav Janouch | 1946 |
| Ota Stránský | 1946 |
| Jaroslav Zima | 1946 |
| Jaroslav Pánek | 1946 |
| Josef Louda | 1947 |
| Fr. Mašinda | 1947 |
| Josef Pánek | 1947 |
| Ladislav Louda | 1947 |
| Jaroslav Etlík | 1947 |
| Václav Grůša | 1947 |
| Josef Svoboda, říd. učitel | 1953 |
| Miroslav Štěpán | 1953 |
| Josef Huňáček | 1953 |
| Ladislav Novotný | 1953 |
| Bohuslav Brzák, dělník | 1955 |
| Josef Hyšpler, lakýrník | 1956 |
| Zdeněk Musil | 1958 |
| František Horák | 1958 |
| Jaroslav Vaníček | 1961 |
| Josef Štěpán | 1961 |
| Miroslav Štěpán | 1966 |
| Jaroslav Štěpán | 1966 |
| Josef Baťka | 1966 |
| Vladimír Pilař | 1966 |
| Václav Vanc | 1967 |
| Josef Leták | 1969 |
| Miroslav Chrastný | 1969 |
| Oldřich Hofman | 1969 |
| Jaroslav Beneš | 1976 |
| Josef Ouzký | 1977 |
| Vladimír Nádeník | 1977 |
| Zdeněk Petrovický | 1977 |
| Pavel Pavlásek | 1979 |

## SDH Běrunice v r. 2000

| | |
|---|---|
| Ladislav Přibyl | 1942 |
| Jaroslav Pilař, pokladník | 1947 |
| Miroslav Semirád, velitel | 1955 |
| Věroslav Šafařík | 1958 |
| Vladimír Semirád | 1966 |
| ing. Milan Zima, jednatel | 1976 |
| Vladimír Libánský | 1977 |
| Milan Nádeník | 1977 |
| Pavel Louda | 1977 |
| O. Hochberger | 1977 |
| Alois Souček | 1978 |
| Václav Smolík | 1978 |
| Zdeněk Kocfelda | 1979 |
| Jaroslav Janouch, starosta | 1980 |
| Jana Štěpánová | 1983 |
| Miroslav Lochman | 1983 |
| Petr Hála, strojník | 1986 |
| Vladimír Voborník | 1988 |
| Vladimír Pilař, strojník | 1991 |
| Jiří Janouch | 1994 |
| Ladislav Lochman | 1996 |
| Lukáš Macháček | 1996 |
| Pavel Šimák | 1996 |
| Robert Šafařík | 1996 |
| Tomáš Zima | 1996 |
| Miroslav Valenta | 1997 |
| Marek Janouch | 2000 |

# Matrika členů zakládajících, čestných a přispívajících

| jméno | přijat | jméno | přijat |
|---|---|---|---|
| Fr. Obešlo, říd. učitel | 1881 | Ed. Bednář, obchodník | 1909 |
| P.V. Vintera, farář | 1900 | Václav Macura, rolník | 1909 |
| Vincenc Libus, maj. cihelny | 1900 | Jar. Macura, hostinský | 1909 |
| Jan Brych, náj. dvora | 1900 | M. Švejková, domkařka | 1909 |
| Fr. lenne, učitel | 1900 | Václav Steklý, rolník | 1911 |
| Jas. Vachek, mistr cihlářský | 1900 | Fr. Očenášek, dělník | 1911 |
| Jas. Kohout, hostinský | 1900 | Jas. Šantrllček, krejčí | 1911 |
| Jan Kopřiva, rolník | 1900 | Jas. Morávek, rolník | 1911 |
| Fr. Přibyl, rolník | 1900 | Fr. Šrejma, hostinský | 1911 |
| Fr. Sodoma, rolník | 1903 | Jas. Steklý, rolník | 1911 |
| L. Vogel, obchodník | 1903 | Jar. Brych, náj. dvora | 1919 |
| Jas. Eliáš, dělník | 1903 | Fr. Šimůnek, hajný | 1919 |
| Fr. Drahokoupil, n. dvora | 1903 | Jan Dušek, náj. dvora | 1919 |
| R. Svoboda, učitel | 1904 | Jas. Hejzar, cihelna | 1919 |
| Jan Kuchta, učite | 1904 | Jas. Blecha, obchodník | 1919 |
| Václ. Libánský, rolník | 1904 | V. Doležal, rolník | 1919 |
| J. Zajíček, hostinský | 1904 | Fr. Novotný, domkař | 1919 |
| Fr. Matějíček, ob. strážník | 1904 | V. Jiránek, rolník | 1919 |
| Jas. Louda, hostinský | 1904 | Fr. Rohlíček, rolník | 1919 |
| Václav Vlk, rolník | 1904 | Jas. Sobota, domkař | 1919 |
| Maric Polák, obchodník | 1904 | An. Tichý, soukromník | 1919 |
| Karel Kovář, učitel | 1904 | Fr. Šolta, holič | 1919 |
| Josef Novák, učitel | 1904 | V. Petráček, rolník | 1919 |
| Josef Mach, rolník | 1905 | Fr. Macura, rolník | 1919 |
| Jan Brzák, domkař | 1906 | Fr. Steklý | 1919 |
| Fr. Herveli, hostinský | 1906 | A. Chalupníček, hosti. | 1919 |
| Josef Zajíček, strojník | 1909 | Jan Kakrda, domkař | 1919 |
| Josef Janák, žel. zřízenec | 1909 | Fr. Štěpán, domkař | 1919 |
| Josef Očenášek, dělník | 1909 | Jan Mašinda, kolář | 1922 |
| Václav Pi]ař, dělník V | 1909 | A]ois Steklý, truhlář | 1924 |
| áclav Král, rolník | 1909 | J. Tománek, obchodník | 1925 |
| Antonín Antoš, hostinský | 1909 | J. Kazda, domkař | 1925 |
| Jan Dušek | 1925 | Jan Míča, hostinský | 1926 |
| Božena Ouzká | 1926 | Václav Brzák, domkař | 1928 |
| J. Řeháček, domkař | 1926 | V. Votík | 1928 |
| Jan Pavlásek, domkař | 1926 | Fr. Louda, trafikant | 1929 |
| Fr, Šafařík, domkař | 1926 | Jar. Vávra, domkař | 1929 |
| Jar. Stryhal, mlynář | 1926 | Jos. Pánek, domkař | 1929 |

## Z dějin spolků v Běrunicích

Mimo spolek dobrovolných hasičů, vyvíjeli svou činnost spolky další. Většina během let však zanikla.
V roce 1895 je založena **Hospodářsko-čtenářská beseda** zanikla 1956. Spolek domkařů **Svornost** založen 1902 - zanikl. **Tělocvičná jednota "SOKOL"** , založena roku 1905. Nejstarší to vesnická jednota na Královéměstecku. Její náplň se sice pozměnila, nyní je to hlavně provozování oddílu kopané, měla by oslavit za pět let 100let své existence.
Roku 1905 založen byl v Běrunicích **Spořitelní a záložní spolek** zanikl. **Spolek divadelních ochotníků** vznikl roku 1908 - zanikl rokem 1955. **SpoJek pro zřízení opatrovny a zimní tělocvičny** založen 1922 - zanikl. V letech popřevratových byla v několika etapách prováděna parcelace běrunického dvora. Za tímto Účelem bylo založeno **Strojní družstvo** r. 1925 - zanikl. **Okresní sdružení chovatelů** založeno 1936 - zanikl. Odbočka **Svazu** čs. **záložníků a bývalých vojínů** - zanikl. Po 45roce vznikají nové spolky, ale i ty většinou svou činnost postupně ukončují.
Zapomenout nemůžeme ani na samotnou obec **Běrunice.** První zmínka o takzvaných Běrunicích **Velkých a Kostelních** se objevuje rokem 1354, kdy byli sídlem vladyky Slavka z Běrunic, jež se připomíná jako patron zdejšího kostela.Podle pověstí vysvětlující původ jména Běrunice, stávaly tyto již na úsvitu našich dějin.
Jedna z nich přisuzuje založení osady vladykovi **Berúnovi,** který si zde postavil tvrz a po nčm byla pojmenována později při tvrzi vzniklá osada. Jiná pověst potvrzuje, že byla naše osada již v dobách kněžny **Libuše.** Když jednou meškala na hradě Libici, překvapili ji naši obyvatelé darem pěti bochníků chleba a mísou medu. Potěšena oddaností jejich zvolala "**Více od vás beru nic!"** A odtud prý povstalo jméno Berunice, dnešní Běrunice. Kde však stávala tato původní tvrz, založená při zemské stezce kladsko-polské, není známo.
V roce 2004 si tedy můžeme připomenout **650 Jet od první doložené zprávy o Běrunicích.**

**1940**

**1980**

**1980**

**J. Beneš, M. Štěpán - 1980**